DAILY
اراده

سال چهارم شماره ۱۳۲
شماره مسلسل ۴۹۱
شنبه ۲۳ جوزا ۱۳۸۳هش
۲۳ ربیع‌الثانی ۱۴۲۵ هـ ق
12 June , 2004

د افغان نشراتي مرکز ملي خپلواکه ورځپانه

سال تاسیس ۱۳۷۹ هـ ش

PROPERTY OF ACKU

کوفی عنان:
بی ثباتی اوضاع امنیتی افغانستان را باید جدی گرفت

کوفی‌عنان سر منشی عمومی سازمان ملل متحد قتل یازده کارگر چینایی در افغانستان را محکوم کرد.

کوفی عنان حمله بر این کار گران ساختمانی را عمل بزدلانه خوانده و گفت بی ثباتی اوضاع امنیتی در افغانستان را باید جدی گرفت. قرار یک خبر دیگر مارشال فهیم وزیر دفاع گفته است اعضای طالبان والقاعده در این حمله دست داشته اند تیر اندازی به کارگران چینایی زمانی رخ داد که یک گروه از مردان مسلح بر دو خیمه این کار گران که بخواب رفته بودند اتش کشودند دولت چین حمله بر این کارگران را محکوم کرده وگوانگ یاوانگ سفیر چین در سازمان ملل متحد از دولت افغانستان خواسته دست تا عاملین این حادثه را شناساسی وبه پنجه قانون بسپارد.

وی افزود: در حال حاضر به تمام تلاش ممکن دست می زند تا کار در افغانستان متوقف نشود وهمچنان اقدام را لازم برای کمک به قربانیان وخانواده های انها را انجام می دهد وی گفت در همین حال من با ریاست سازمان ملل متحد و کشور های که نیرو برای افغانستان فراهم می کنند در تماس هستم و از آنها خواسته ام تا کمک و تسهیلات لازم را در اختیار قربانیان چینی قرار دهند.

حامد کرزی:
بدون کمکهای امریکا افغانستان پیشرفت نخواهد کرد

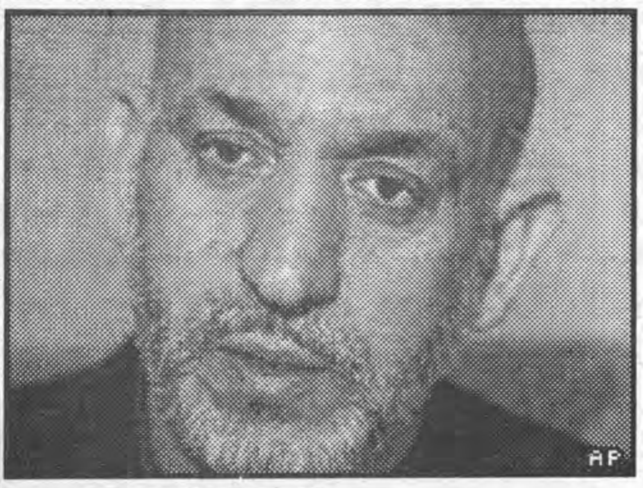
AP

حامد کرزی رئیس دولت انتقالی از ایالات متحده امریکا تقاضا نموده است تا کمک های خود را به افغانستان ادامه دهد. کرزی طی سخنرانی به هیأت سیاست خارجی امریکا در شهر شیکاگو ایالات متحده گفت جهت ادامه بازسازی افغانستان به کمک های بیشتر و دوامدار امریکانیاز است. حامد کرزی هوشدار داد که بدون کمک های امریکا افغانستان پیشرفت نخواهد کرد.

ص۴

گرفتاری پنج نفر به اتهام قتل یازده کارگر چینایی در بغلان

مقامات دولتی می گویند در ارتباط قتل یازده کارگر چینایی در شمال کشور پنج نفر را دستگیر نموده اند. جنرال محمد داوود قوماندان قول اردوی کندز گفت این پنج نفر دیروز دستگیر شده اند وی می گوید باز داشت شده گان افرادی هستند که در بغلان با شبکه طالبان روابطی داشتند ومردم محل نیز به انان مشکوک بوده اند. افراد مسلح بر یازده تن از کارگران سرک سازی چینایی دربغلان زمانی آتش کشودند که آنان در داخل خیمه های شان خواب بودند.

این حمله بعد از سقوط طالبان یکی از کشنده ترین حمله علیه خارجیان در افغانستان محسوب می‌شود.

از آنجاییکه طالبان در مناطق شمال چندان نفوذی نداشته اند بعد از دو حمله پی در پی در بادغیس وبغلان هویت حمله کننده گان بر افراد خارجی را زیر سوال قرار داده است وگمان می رود که گروه های دیگر نیز با آنان یکجا شده باشد.

د لوی او بښونکی خدای په نامه

سرمقاله

قتل یازده کارگر چینایی
آسیبی دیگری به هویت ملی مان

قتل بیرحمانه یازده کارگر چینایی تکاندهنده ترین حادثه در نوع خود از زمان سقوط رژیم طالبان می تواند تلقی شود. چه در این حادثه بیگناه ترین وبی دفاع ترین مردمانی از زنده گی محروم ساخته شده اند که برای خدمت به افغانها و کشور افغانها عرق می ریختند.

اینها کار گران عادی یک کمپنی چینایی بودند که بعد از کار طاقت فرسای روزانه (قیر ریزی سرک) در خیمه های شان به خواب خوشی فرورفته بودند.

این حادثه اگر ثبات اوضاع امنیتی کشور را زیر سوال قرار داده، اگر این اطلاعات را قوت می بخشد که این تنها طالبان والقاعده نیست که از افغانستان انتقام می کشد بلکه دست های دیگری هم وجود دارد که بر زخم های مان نمک می پاشند، اگر بر ضرورت اشد خلع سلاح با آنکه عده یی برای تطبیق آن خواهان امتیاز ومراعات اند صحه می گذارد، اگر به نیازتوسعه و گسترش نیروهای خارجی حافظ صلح و تأمین امنیت در کشور تأکید می کند، اگر بر چیدن نظام ملکوک الطوایفی در کشور را تأیید می کند، اگر نا اهلی وعدم کارآیی مسوولین امور در منطقه را که بر اساس پیوند ها ولزوم دیدها و معامله گری ها از جا تکان داده نمی شوند به شهادت می نشیند، چندان مهم نیست زیراتأیید ها وتاکید ها صحه گذاشتن ها شهادت هایی است که دیگر از نبود گوش شنوا وبازوی توانا در حلقه مسئوولین امور به حرف های پیش پاافتاده وتکراری روزمره مبدل گردیده است.

اما آنچه که امروز ضمیر هر افغان رابه شکنجه گرفته است اوج گیری پدیده شرم آور مهمان کشی است که خلاف همه نورم های اسلامی، انسانی و افغانی یکی پی دیگر عملی می گردد.

این پدیده هویت مردمان افغان زمین را زیر سوال قرار داده وضربات جبران ناپذیری را بر آن وارد می سازد، این فجایع می تواند به شهرت ملت افغان به عنوان قوم مهمان نواز صدمات سختی را وارد آورد که نباید دیگر در برابر به مسامحه و ملاطفه متوسل شد، این جنایت عکس العمل جدی وقاطع می طلبد و این نه تنها وظیفه دولت بل وجیبه هر باشنده این سرزمین است تا هر چه عاجلتر مسببین این خیانت وجنایت نا بخشودنی را شناساسی و مطابق به احکام قانون و رسوم وعنعنات افغانی به سزای اعمالشان برسانند.

که شینواری ولایت نشي
په ټولټاکنو کې ونډه نه اخلو

دننګرهار ولایت دشینوارو مشرانو ګواښ کړي دي که چیرې دشینوارو لویه ولسوالي په ولایت بدله نه شوه نو دوی به ددستمبر په میاشت کې کیدونکی ټول ټاکنو کې برخه نه اخلي. دشینوارو دې غوښتنه وروسته تر هغې چې دپنجشیر او دای کندی ولسوالۍ په ولایتونو بدلې شوې جدیت راغلی دی. پدې لړ کې یو سل کسیزه پلاوی اوس کابل ته رارسیدلی دی. دا څووم ځل دی چې دشینوارو دلویې ولسوالۍ قومی مشران په ولایت ددغې ولسوالۍ دبدلولو له غوښتنې سره دجرګې په بڼه کابل ته راځي خو دا ځل راغلی جرګه دخپلې غوښتنې ترځنګ دا ګواښنه هم کوي چې تش لاس به نه ستنیږي او تر هغه به دحکومت دروازې ټکوي چې ددوی په وینا خپل حق یې نوي تر لاسه کړي. دوی داخبره هم نه پټوي چې که اړتیا پیښه شي او حکوت یې وړاندیز ونه مني نو دقوم په استازیتوب به په کابل کې دنه خوړو په اعتصاب لاس پورې کړي.

اهالی زیر کوه:
ولسوالی شیندند به ولایت ارتقا داده شود

نماینده گان وساکنان محلی زیرکوه شین دند طی یک احتجاج خواهان ارتقای ولسوالی شین دند به ولایت شده اند. اجتماع کننده ها با صدور قطع نامه شش فقره یی از دولت مرکزی خواسته اند تا اصلاحات اداري را در ولایت هرات انجام دهد وروند خلع سلاح وملکی سازی را آغاز کنند. زیر کوه شین دند در دوسال گذشته یکی از مناطق متشنج درغرب کشور بوده است در گیری ها بین قوماندان امان الله واسماعیل خان والی هرات دراین منطقه تاحال ده ها کشته وزخمی بجا گذاشته است.

باشنده گان شین دند در حمایت از دولت مرکزی به رهبری حامد کرزی تاکید کرده خواسته اند تا قبل از تدویرانتخابات ریاست جمهوری حقوق تلف شده سایر اقوام اعاده شود. در قطع نامه گردهمایی مردم زیر کوه امده است که حقوق سایر اقوام در دوسال گذشته از سوی حاکمیت هرات غصب شده است اشتراک کننده گان این گردهمایی هوشدار داده اند درصورتی که دولت مرکزی به خواستهایی شان پاسخ مثبت ندهد آنان شرکت در انتخابات ریاست جمهوری رآ تحریم خواهند کرد.

هغه ناروغي چې چارواکي يې عادي بولي په لسګونو کسان يې ووژل

دبلخ ولایت دشور تیپې ولسوالۍ خلك وايي چې په هغه سیمه کې یوې ناپیژندل شوې ناروغۍ په کم موده کې څلویښت کسان وژلي دي. دغه ناروغي چې ویل کیږي زیړی ته ورته انساني ناروغي ده ناوړه اغیزه لري او دسیمې اوسیدونکي یې اندیښمن کړي دي. په بلخ کې دروغتیا ریاست چارواکي وایي چې ددغه وضعیت دڅېړنې لپاره یې دخیریه ټولنو په مرسته سیمې ته پلاوی استولی وو خو دوی وایي چې ددوی څیړنې بې نتیجې وې. دشور تیپې خلك وايي دنه تشخیص اودولتي روغتیایي مرکزونه دکمو امکاناتو له کبله ددغه ناروغۍ په کابو کولو نه دي بریالي شوي.

په کنړ کې په زياته اندازه وسلې ونيول شوې

دکنړ ولایت امنیتي ځواکونه وايي چې دوی په زیاته اندازه وسلې او نور چاودیدونکي توکي نیولي دي.

په کنړ کې دتروریزم سره دمبارزې دڅانګې مشر عبدالمتین وایي دغه وسلې یې له بیلابیلو ځایونو ترلاسه کړي چې زیاتره یې په عامه ځایونو کې دچاودنو او بریدونو لپاره چمتو شوي وې.

۴مخ

ادامه درگیری ها در وزیرستان جنوبی

نیروهای امنیتی پاکستان دیروز دور تازه ای از عملیات نظامی را در منطقه وزیرستان جنوبی آغاز کردند.

آنان به مخفی گاه های افرادی

ص۴

شما و رئیس دولت

شما و رئیس دولت — شما او دولت مشر
برنامه یی از
صبح بخیر افغانستان — ماښام بخیر افغانستان
هر جمعه از ساعت ۷:۳۰ الی ۸:۳۰ هر جمعه از ساعت ۶ الی ۷ شام

سوال: عبدالناصر زلمی کارمند دولت در شهر چاریکار ولایت پروان جلالتمآب محترم رئیس صاحب دولت جناب عالی! شما بر علاوه اینکه رهبر گرانقدر افغانستان هستید ودر ضمن شخصیت تحصیل یافته، ملی وبا احساس کشور نیز می باشید و مشکلات ایام تحصیل نسبت به همه بشما بهتر معلوم است آیا با در نظر داشت مشکلات ایام تحصیل اجرای مبلغ هشت الی بیست افغانی ماهوار مطابق سویه تحصیل در شرایط کنونی که مشکلات اقتصادی دامنگیر همه میباشد برای مامورین دولت جفا وتوهین نیست؟

جواب: بسم الله الرحمن الرحیم. برادر عزیز عبدالناصر جان زلمی سوال تان بسیار خوب وبجاست، من خودمن هم در زمان تحصیل در جایی تحصیل کرده ام که از طرف صبح تا پوهنتون پنجاه دقیقه الی ساعت پیاده میرفتم وپنجاه دقیقه تابه یک ساعت دوباره پیاده می آمدم به لیلیه و زندگی محصل و خصوصاً تحصیل که به خواری شده باشد ارزش اش پیش من واضح است وخوب است که شما دوران محصلی را به یاد من آوردید، در مورد اجرای مبلغ هشت الی بیست افغانی ماهوار که شما فرمودید بدون شک که بسیار کم است ولی من فعلاً در این مورد ازین بیشتر نمیتوانم که برای تان صحبت کنم ویا جواب مشخص داشته باشم.

باوزیر صاحب های مربوطه حتماً صحبت میکنم و راه حل برایتان پیدا می کنم تا صحبت دوباره به همراه شما کامیاب باشید و خدا کند که یک وقت باهم ببینیم، خدا حافظ.

پوښتنه: زه محمد طاهر عزیزی دکورنیو چارو وزارت متقاعده افسر د محترم کرزی صاحب نه یو سوال لرم چي محترم کرزی صاحب په راتلونکی انتخاباتو دجمهوری ریاست دپاره کاندید دی. زه سوال کوم چي آیا دي به خپله کابینه او معاونین دمصلحت. قومی او تنظیمی له لحاظه تعیین کړي او که دواقعیت او دپوهي او دتجربي له امله؟

ځواب: محترم ورور محمد طاهر خان عزیزی صاحب! افغانستان دشلو کالو جنگونو وضع توك توك کړ اویو عمده دلیل دلته په دي تیرو دولسو دیارلسو کالو کي دائتلافی حکومتو موجودیت او داحزابو تر مابین دائتلافي دحکومت دموجودیت له وجه وو. ما پخواه هم ویلي دي اونن بیا هم په یوه خبری کنفرانس کي ویل چي افغانستان کي ائتلافی حکومت باید جوړ نشي او تعینات په دولت کي باید دوطن دوستي پربنا او داهلیت او کفایت پربنا وي مطمئن اوسي چي زه به کله انتخابات وګټم زما کابینه زما ملګری به دافغانستان دآینده جوړښت لپاره چي یو پیاوړی پخپل پښو ولاړ داقتصاد دخوا توانمند او موړ او یو پرمختللی هیواد وي انشاالله دهغه دپاره مونږ یوازي کړنلاره لرو. یوازي طرح لرو. واضح اساساتو کیږدو هر څوك چي ددغه اساستو پربنا دهغه مرام لپاره چي مونږ نیك مرغه با سعادته افغانستان لپاره لرو را سره ملګري وي او د کار اهلیت. کفایت پکي وي دافغانستان دهر ځای چي وي خدای دي راولي زه به یي دځان سره ودروم خو هیڅ وخت به دمصلحت پر بنا ائتلافی حکومت جوړ نکړم. هو دا خبره به هرو مرو په نظر کي ولرم چي کابینه د افغانستان او جوړښت دافغانستان دآینده حکومت باید د افغانستان دخلکو نماینده ګي وکړي. دټولو خلکو نماینده ګي وکړي دافغانستان ټول وګړی باید ځان په دي حکومت ووینی او په دي حکومت کي همدا شان دځان لپاره سعادت او کامیابی ووینی مننه.

سوال: نام من هما است کارمند ریاست عمومي اطاق های تجارت. من از کرزی صاحب سوال د ارم همین کسانیکه در رأس قضا قرار دارند همین ها هیچ وقت قضاوت عادلانه نمی کنند، اگر که میکنند چرا فیصله خودرا نقض میکنند؟ آیا این معضله باعث پریشانی مردم نمیشود.

جواب: خواهر گرامی هماجان! در مورد قوه قضائیه افغانستان بگویم که مثل ساحات دیگر زنده گی افغانستان و ساختار دولتی آن قوه قضائیه ما نیز در اثر چندین سال جنگ، وویرانی واشغال صدمه بسیار شدید دیده اصلاً در چندین سال جنگ واشغال بی طرفی قوه قضائیه ومتخصص بودن قوه قضائیه از بین رفت.

با ایجاد اداره موقت ما کمیسیون عدلی وقضایی افغانستان را ساختیم که در مورد حل مشکلات قوه قضائیه وتطبیق قوانین افغانستان کار میکنند وتحقیق میکنند همچنین در اکثر ولایات افغانستان ساختمان های محاکم از بین رفته اند که در تجدید آن ساختمان ها کار میکنیم بی طرفی قضا یک مسأله ایکه قبلاً یاد کردم مسأله بسیار اساسی ومهم است که قانون اساسی فعلی افغانستان آنرا تضمین کرده وحکم کرده در این راستا باید که کار شود تا این بی طرفی قضا مطلق مطمئن باشد ویک اصلی باشد که به هیچ گونه از آن تخطی صورت گرفته نتواند. روی این ضرورت است که باید برای بلند بردن ظرفیت علمی وکاری قوه قضائیه اقدامات اساسی صورت بگیرد، اقداماتی در جریان است البته وقت می خواهد ووقت زیاد را در بر می گیرد این اقدامات، تربیت قضات جدید وتطبیق قوانین وتفسیر قوانین همه مشکلاتی است که ما در افغانستان با آن روبرو هستیم به اساس حکم قانون اساسی افغانستان در این راستا کار جریان دارد ولی بلند بردن سطح قوه قضائیه افغانستان و بهبود قوه قضائیه افغانستان مثل اصلاحات در دیگر موسسات ملی افغانستان زمان طلب است، انشاالله در از بین بردن این چیز ها در قوه قضائیه افغانستان وادارات دیگر افغانستان پلان هایی را زیر دست داریم، بعضی اقداماتی را در همین هفته گذشته کردیم و این سلسله اقدامات ادامه خواهد یافت.

پوښتنه: زه قدرت الله دواصل آباد څخه زه کرزي صاحب ته مخکي دمخکي نه سلامونه وړاندي کوم پس له سلامه زه یو سوال لرم چي کرزی صاحب ماته ځواب راکړی؟ تاسو خپله څودفعي له رادیو اوتلویزیون له لاري ویلی دی هغه متخصصین چي په خارج کي دي خپل وطن ته راشي خدمت وکړي. مګر هغه متخصصین چي کابل ته راغلي. هر وزارت ته چي ځي وایی کمبود نشته. په هر وزارت کي واسطه او واسطه بازي ده.

ځواب: قدرت الله خانه وروره! زه تعجب کوم چي دخارج څخه متخصصین راځي او د افغانستان په دوایرو کي ګرځي او څوك کار نه ورکوي او که داخبره حقیقت وي لطفاً ډیر ژر تاسي دوزیر صاحب بازسازی فرهنګ صاحب سره دده په وزارت کي تماس ونیسی اویا په ریاست دولت دقاسمی صاحب سره تماس ونیسی. عنایت الله قاسمی صاحب چي زما مشاور دی په خارجی امور او حقوقی امور کي. اویا دداودزی صاحب سره تماس ونیسی، محمد عمر داودزی صاحب سره چي زما د دفتر رئیس دی پدي هکله به فوراً اوپه جدیت اقدام وشي ترڅو که داسي نقیصه وي هغه ژر تر ژره رفع کړو او نور متخصصین خارج څخه افغانان راغلی وی او دکار په جستجو کي دکار په طلب کي هغوی ته په افغانستان کي کار شته چي افغانستان په زرها و خپل بچیان ته ضرورت لري چي انشاء الله په دي خاوره کي کار وکړي خصوصاً تعلیم یافته افغانان.

ومن الله التوفیق

د ټاکنو مشروعیت تر سوال لاندي؟؟

ډاکتر باران ګل اندړ

د ټاکنو لپاره چي د نوم لیکنې اروانې پروسې ته سرې ګوري. نو په نړیواله ټولنه او د ټاکنو لپاره د چارو په سمبالوونکو دا شك په یقین او باور بدل شي چي له ټوپکسالارانو سره یې لاس یو کړی او غواړي چي په افغانستان کي ټاکنې له ناکامی او بدنامی سره مخ کړي. دوی هڅه کوي چي ټاکنې مشروعیت ونه مومي. نړیواله مرستندویه ټولنه بدنامه او ناکامه کړي. دوی متې رانغښتي چي په افغانستان کي د ټاکنو مشروعیت همدا اوس له ګواښ سره مخ کړي.

دغو ښاغلیو د خپلو موخو د لاس ته راوړلو لپاره اساني او لنډې لاري موندلي او غوره کړي دي. دا چي پښتني سیمې هسې هم د نامنی. ویرې. القاعدې او طالب په نامه بدنامې دي. نو په یوه او بل نامه او یا هم د بې امنی یوه توره مصنوعي بلا مخې ته په درولو غواړي چي وښیي نه شي کولی هلته د نوم لیکنې چارې پر مخ بوځي.

د ټاکنو لپاره د نوم لیکنې د راپور هغه جدولو ته که ګورو چي د مسوولو کسانو له خوا برابر شوی. نو څرګندیږي چي دا بلا څومره غټه ده؟ چیرته ده؟ او یا هم موجودیت لري که نه!؟

د مې له یوویشتمې څخه تر 27 مې نېټې پورې په پکتیکا ولایت کي یو کس هم د ټاکنو لپاره خپل نوم نه دی لیکلی.

پوښتنه دا ده چي ولې؟ په ټول ولایت کي یو کس هم د ټاکنو لپاره خپل نوم نه لیکي او کارت نه اخلي؟ ان د ولایت او ولسوالی په مرکز کي هم د نوم لیکنې مسوولین نه شي کولی چي خپلې چارې پر مخ بوځي. ایا دولتي کارکوونکي او مسوولین هم نه غواړي چي د ټاکنو لپاره خپل نومونه ولیکي او کارډونه واخلي؟ څرګنده خبره ده چي. هو. دوی غواړي. دوی ناری سورې وهي چي د نوم لیکنې ټیمونه دې سیمې ته ورشي او خپلې چارې دې پر مخ بوځي.

یوازې پکتیکا ولایت نه دی. د نورو ولایتونو خلك هم له داسې یوه چلینج او ننګونې سره مخ دي. له کونړ څخه ټاکنو ته د نوم لیکنې په راپور کي ویل شوي چي 89 نارینه او 128 ښځو خپل نومونه ثبت کړي دي.

د ټول ولایت سر شمیره چي په 1379 کال کي 373473 نارینه ښودل شوي. نو دغه شمیر ته په کتنې ورځ کي د 89 نارینه وو نومونه لیکلي دي. دا شمیره ښیي چي په ټول ولایت کي به د ټاکنو تر وخته پورې 10980 نارینه خپل نومونه ولیکي.

ښه نو اوس دغه شمیر ته په کتنې سره به څنګه د خلکو د خوښې حکومت رامنځ ته شي. او څنګه به وکړای شي چي ټاکنې مشروعیت وموي. دا رقم په خپله دا ښیي چي تر کاسې لاندې نیم کاسه موجوده ده چي دا نیم کاسه بیا په خپله د ټاکنو لومړی مشروعیت له سوال سره مخ کوي. او بیا ښیي چي ټاکنې اجتماعي بې عدالتي رامنځ ته کوي.

هغه دولت او حکومت چي د اجتماعي بې عدالتی له مخې رامنځ ته کیږي هغه به هیڅکله مشروعیت ونه لري. لا ناکامی سره به مخ وي او د دولت ناکامي په هیواد کي بې ثباتي او بې امني رامنځ ته کوي. بې امني او بې ثباتي انارشیزم. رامنځ ته کوي.

ښایي ووایو چي له پښتني سیمو سره د میرې مور سلوك کول پښتانه ناراضه کوي او د پښتنو نارضایت او نا خوښي په خپله د بې ثباتي په لوري ګام پورته کول دي. ستونزه داده چي ځیني لنډ فکري کسان غواړي په افغانستان کي دې بې ثباتي بیا پیاوړې شي او دوام وموي. ځکه هغوی په دغې بې ثباتی. اونا کراری کي خپلې ځاني او ګوندي ګټې خوندي وي او نه غواړي چي دغه مادي ګټې له لاسه ورکړي.

په دغسې حالت کي د یوه شفافیت د رامنځ ته کولو لپاره په کار داده چي په سمیه کي ملا صاحبان. قومي مشران. ملکان. خانان او نور د نفوذ خاوندان د ټاکنو لپاره د نوم لیکنې او بیا وروسته د ټاکنو په پروسه کي شامل کړای شي. ډیر داسې کسان شته چي غواړي د خپلې وطني مینې له مخې د ټاکنو له پروسې سره مرسته وکړي او څخه بې چي له لاسه کیږي هغه وکړي.

په کندهار کي د نوم لیکنې د پروسې لپاره چي څوك ګومارل شوي دي د مسوولو کسانو له خوا ورسره مناسبه مرسته نه کیږي. هغوی کله د ترانسپورت له ستونزې سره مخ وي او کله د نوم لکینې د پروسې د نورو وسایلو د نشتوالي سره مخ وي. همدا لاملونه دي چي هلته د نوملیکنو په پروسه کي د خلکو شمیر لږ ښودل کیږي.

خبره دلته پای ته نه رسیږي. بلکې دا لړی نوره هم پسې غځیږي او ناوړه بڼه خپلوي. هغه داسي چي په نورستان ولایت کي هم د مې له 22 څخه تر 27 پورې یوه کس هم خپل نوم د ټاکنو لپاره نه دي لیکلی او کارت یې نه دی تر لاسه کړی، اخر ددغو یادو شویو ولایتونو خلك حق نه لري چي د ټاکنو په بهیر کي ونډه واخلي او دخپلې خوښې کس د ولسمشر په توګه وټاکي او یا هم ولسي جرګې ته د خپلې خوښې کس راولیږي.

په زابل ولایت کي د مې پر 27 مه 332 نارینه وو او 51 ښځینه وو خپل نومونه د ټاکنو لپاره لیکلي او کارتونه یې اخیستې دي. حال دا چي د زابل ولایت نفوس په 1379 کال کي 297465 نارینه ښودلی شوی دی.

نو که په اوسط ډول د ورځې 332 کسان خپل نومونه ثبت کړي د ټاکنو تر مهاله به 39840 کسان خپل نومونه ولیکي. بیا نو معلومه نه ده چي دا ټول به په ټاکنو کي ونډه واخلي او که یه!

که څه هم د ستونزې د حل ځینې ټکي پورته هم په ګوته شول. خو د هغې تر څنګ یو څو نور ټکي هم په لنډه توګه یادوم چي ښایي په پام کي ونیول شي:

لومړی - په سیمه کي دې داسې ټیمونه په کار وګومارل شي چي هغه له سیمې سره بشپړه بلدتیا ولري او د همغې سیمې اوسیدونکي وي.

دویم - راډیویي اعلانونه دې خپاره شي. تر اوسه پورې یوازې په ځینو محدودو ولایتونو کي د سیمه ییزو راډیوګانو له خوا اعلانونه خپاره شوي چي. بامیان. هرات. مزار شریف. کابل. ګردیز. او جلال آباد راځي په کار ده چي په نورو ولایتونو کي هم د سیمه ییزو راډیو ګانو له خوا اعلانونه خپاره شي.

دریم - هغه کسان دې له دندو ګوښه کړای شي چي په دنده کي سپیڅلي او صادق نه دي او د خپلو ګوندي او شخصي تمایلاتو له مخې نه غواړي چي د ټاکنو بهیر دې پر مخ لاړ شي.

څلورم - مسوول کسان دې د نوم لیکنې له ټیمونو سره بشپړه مرسته وکړي.

د لیکنې په سر کي مو د یوې مصنوعې تورې بلا خبره یاده کړه. چي دا په لوی لاس د ځینو کسانو له خوا جوړه شوې ده. که د قومي مشرانو. سپین ږیرو. ملکانو او ملا صاحبانو څخه مرسته وغوښتل شي نو بار دی چي له هیڅ ستونزې سره به نه شي. د بې امنی بلا خو لا پر ځای پریږدئ.

ACKU

متصدی صفحه: بشیر نذیر

خواندنیهای جالب

زهره از برابر خورشید عبور کرد

یکی از نادرترین رویدادهای نجومی به وقوع پیوست و سیار زهره ازدیدتما شاگران زمینی از برابر خورشید عبور کرد.

این پدیده که به "گذر زهره" موسوم است آخرین بار ۱۲۲ سال پیش روی داد.

در عصری که تلسکوپ های فضایی به کند و کاو دوردست ترین کرانه های کیهان مشغولند و فضانوردان گاه شش ماه عمر خود را بی وقفه در مدار زمین در ایستگاه فضایی سپری می کنند، گذر یک نقطه سیاه از برابر خورشید ممکن است کم اهمیت جلوه کند.

اما این رویداد در واقع به یکی از مهیج ترین پدیده های نجومی سال بدل شده است.

یکی از دلایل هیجان عمومی زمینه های تاریخی آن است: رصد خانه های اولیه در قرون هفدهم و هژدهم به منجمان امکان داد برخی از بنیادی ترین حقایق منظومه شمسی از جمله فاصله زمین از خورشید را تخمین بزنند.

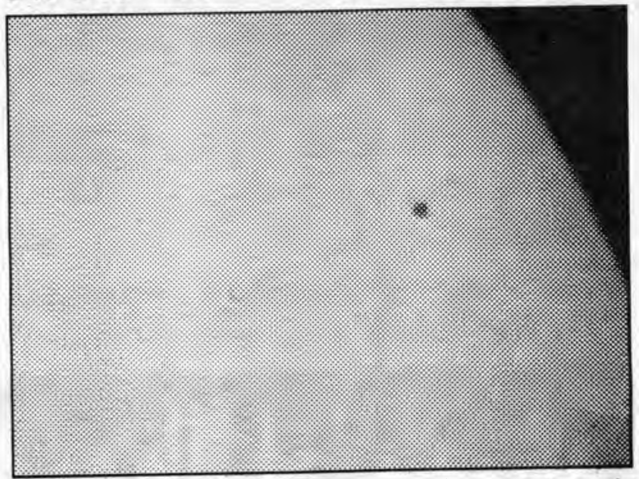

آنها همچنین به کمک این تجربه ثابت کردند که زهره سیاره ای شبیه زمین و دارای اتمسفر است.

دانشمندان از "گذر زهره" برای ازمایش وسایل خود که ممکن است بعدها به کشف سیاراتی به اندازه زمین در مدار سایر ستاره ها منجر شود استفاده خواهند کرد.

گذر زهره شش ساعت طول کشید و از اکثر بخش های زمین از جمله شرق میانه، اروپا و شرق امریکا قابل مشاهده بود.

هرگز نباید با چشم غیر مسلح یا با دوربین و تلسکوپی که به فلترهای خاص مجهز نیستند به افتاب خیره شوید. عینک آفتابی جلو آسیب اشعه افتاب به چشم را نمی گیرد.

خیره شدن به افتاب می تواند آسیب دائمی به چشم وارد کند و گاه باعث نابینایی شود.

مصرف سگرت در اماکن عمومی ناروی ممنوع شد

ناروی مصرف دخانیات در تمامی اماکن عمومی آن کشور را ممنوع اعلام کرده است.

دولت ناروی گفته است که اعمال این ممنوعیت، که قبلا نیز از سوی جمهوری ایرلند تصویب و در آن کشور به اجرا گذاشته شده بود، ضرورت داشته تا از کسانی که در اماکنی مانند رستوران ها و بارها به کار اشتغال دارند در برابر مضرات ناشی از استنشاق دود سگرت محافظت به عمل آید.

براساس نظرسنجی های انجام شده در ناروی، اکثر مردم آن کشور از این تصمیم دولت، که مصرف دخانیات را تنها در فضای باز مجاز می داند، استقبال می کنند.

ماه مارچ سال جاری جمهوری ایرلند به عنوان نخستین کشور جهان که استعمال دخانیات در اماکن عمومی را ممنوع کرده تصمیم مشابهی را به اجرا گذاشت.

دولت ایرلند گفته است که اجرای این ممنوعیت با موفقیت همراه بوده است.

به گفته وزیر صحت ناروی هدف از اجرای طرح ممنوعیت مصرف دخانیات در اماکن عمومی کاهش استفاده از این کالا نیست اما احتمالا در این مورد نیز بی تاثیر نخواهد بود.

حدود ۲۶ درصد از اهالی ناروی به سگرت معتاد هستند که به مراتب از حداکثر مورد نظر سازمان صحی جهان، یعنی ۲۰ درصد، بالاتر است.

صاحبان رستوران ها و بارهای ناروی مسوول اجرای این دستور هستند و تخلف از آن جریمه سنگینی را در پی دارد.

آیا ازدواج از دو فرهنگ متفاوت موفق است؟

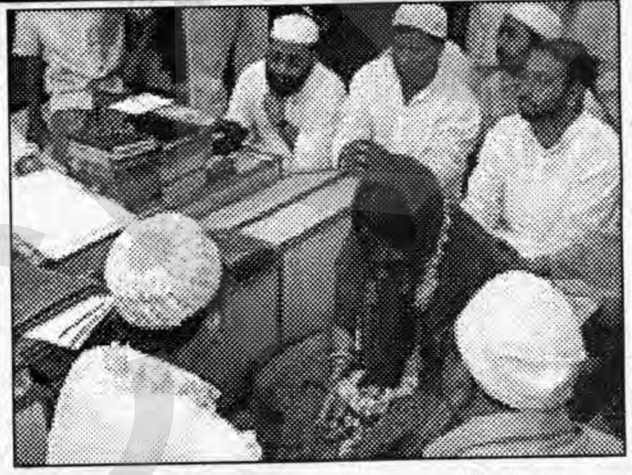

در روزهای اخیر یک ازدواج غیرمتعارف در بمبئی غوغا به پا کرد. مرد جوانی به نام اسد و دختری به نام اوجالا به همدیگر دل باخته بودند و قصد ازدواج داشتند. اسد از خانواده ای مسلمان بود و اوجالا از خانواده ای هندو. هردو خانواده با ازدواج سخت مخالف بودند و بر دو جوان عاشق فشار می آوردند که از مذهب خود دست بشویند. ماجرا سرانجام به جایی ختم شد که شاید نتوان آن را آشتی فرهنگی خواند: اوجالا دین اسلام را پذیرفت و به عقد اسد درآمد. او دلدار را به دست آورد، اما خانواده خود را شاید برای همیشه، از دست داد. هنوز هم در بسیاری از جوامع، زناشویی دربند مرزهای ملی و فرهنگی و نژادی گرفتار است. خانواده های سنتی از جوانان انتظار دارند که به ارزش های خودی وفادار بمانند و در برابر مذاهب و ملت های بیگانه مقاومت کنند. بسیاری از مردم عقیده دارند که خانواده تنها به یاری همین سنتهاست که پایدار می ماند. پیوند دو نفر با ملیت ها و مذاهب و نژادهای گوناگون نمی تواند موفق باشد، و سرانجام به ناسازگاری و جدایی می انجامد. در برابر این دیدگاه، دیدگاه دیگری هست که مطابق آن، در دورانی که به "دهکده جهانی" نزدیک شده ایم، دیگر مرزها و ارزش های ملی و فرهنگی اعتبار پیشین را ندارند.

سالگرد آغاز آزاد سازی اروپا برگزار شد

مراسم شصتمین سالگرد پیاده شدن قوای متفقین در سواحل فرانسه اشغال شده در خلال جنگ دوم جهانی که به آزاد سازی این کشور و شکست نهایی آلمان نازی منجر شد برگزار شد.

در ساعات اولیه روز ۶ جون سال ۱۹۴۴، در حالیکه فرانسه و بخش های وسیعی از خاک اروپا همچنان در اشغال قوای آلمان نازی به رهبری آدولف هیتلر قرار داشت، نیروهای متفقین، با مشارکت اردوهای بریتانیا و امریکا و متفقین این کشورها، از کانال مانش، حد فاصل بین خاک بریتانیا و شمال فرانسه، عبور کردند و در سواحل نورماندی پیاده شدند.

پیاده شدن این نیروها به عملیات دی-دی شهرت دارد که از حرف انگلیسی دی و کلمه دی (به معنی روز) تشکیل یافته است.

گرچه فرماندهی متفقین اسم رمز "اورلرد" را برای پیاده شدن در خاک فرانسه انتخاب کرده بود، از آنجا که در طرح این عملیات، روز آغاز حمله با حرف "دی"، حرف اول کلمه "دی" به معنی روز، مشخص شده بود، عملیات نورماندی نیز به دی-دی شهرت یافت.

پیاده شدن در سواحل نورماندی بزرگترین عملیات آبی-خاکی نظامی در تاریخ بوده و طی آن بیش از یکصد و پنجاه هزار تن از سربازان متفقین و تجهیزات سنگین آنان با صدها فروند قایق جنگی در سواحل نورماندی پیاده شدند.

گرچه اردوی آلمان حضوری نیرومند و استحکامات قابل توجهی در شمال فرانسه داشت، اما متفقین موفق شدند قوماندانان آلمانی را فریب دهند و قانع کنند که تصمیم دارند در نقطه دیگری در سواحل فرانسه پیاده شوند.

عملیات دی-دی، که با تلفات گسترده هردو طرف همراه بود، به شکست نیروهای آلمانی و عقب نشینی آنان از فرانسه منجر شد و در حالیکه قوای شوروی از سمت شرق در حال حرکت به سوی خاک آلمان بودند، نیروهای غربی نیز پیشروی به سوی آلمان از غرب را آغاز کردند.

کمتر از یک سال پس از عملیات نورماندی، آلمان سرانجام شکست خورد و رژیم نازی در آن کشور سقوط کرد.

فسیل های ذره بینی و پرسش های تازه درباره تکامل

فسیل های بسیار کوچکی که در جنوب چین کشف شده و قدمت آنها 600 میلیون سال است احتمالا نشان می دهد که صورت های پیچیده حیات بسیار پیشتر از آنچه که تاکنون تصور می شد بر کره خاکی تکامل یافته اند.

این موجودات کوتاه تر از یک پنجم میلیمتر هستند و اندام آنها مانند بدن انسان دارای دو پهلو و متقارن است، درحالی که دانشمندان تاکنون تصور می کردند تکامل چنین موجوداتی خیلی دیرتر صورت گرفته است.

به نظر می رسد این مخلوقات دارای آنچه دهان و شکم به نظر می رسد و همچنین لایه های داخلی و خارجی که به پوست شباهت دارد باشند.

نتیجه این تحقیقات توسط تیمی از دانشمندان امریکایی و چینی در نشریه "ساینس" منتشر شده است.

اگر جامعه علمی تحلیل جون-یوآن چن و همکاران او از این فسیل ها را بپذیرد، این گونه زیستی می تواند نماینده کهن ترین موجوداتی باشد که از پیچیدگی کافی برای داشتن اندامی متقارن و دو پهلو، که در موجودات امروزی مانند انسان، یافت می شود باشد.

با این حال برخی دانشمندان به ادعاهای این گروه از دانشمندان شک دارند و می گویند آنچه فسیل توصیف شده است در واقع ممکن است آثار به جا مانده از مواد معدنی باشد.

ACKU

حملات تروریستی بیشتر شده نه کمتر

وزارت امور خارجه امریکا اذعان کرده که ارزیابی این وزارتخانه در مورد گستردگی خطر حملات تروریستی در سال گذشته میلادی دقیق نبوده و کمتر از اندازه واقعی تخمین شده است.

گزارش سالیانه در مورد اقدامات تروریستی در سراسر جهان چند ماه پیش منتشر شد و وزارت امور خارجه امریکا با خرسندی اعلام کرد که اندازه حملات تروریستی در سال گذشته میلادی کاهش داشته است.

اما، این وزارتخانه اکنون می گوید شمار حملات تروریستی بین المللی در سال گذشته میلادی نه تنها کمتر نبوده بلکه این گونه اقدامات به شدت افزایش داشته است.

اعضای دولت جورج بوش، رئیس جمهور امریکا، با استناد به آمار و ارقام این وزراتخانه مدعی شدند که جنگ علیه تروریزم موفق بوده است.

مقامات وزارت امور خارجه امریکا منکر شده اند که منظور این وزارتخانه تحریف سیاسی یا دخل وتصرف آمار و ارقام بوده است.

آنان می گویند موضوع صرفا اشتباه در نحوه تنظیم این آمار بوده است.

اما، گزارشگر بی بی سی در واشنگتن می گوید برملا شدن این خطا مایه شرمساری دولت امریکا در زمینه جنگ با تروریزم شده است.

این در حالی است که، جنگ علیه تروریزم نقش عمده ای در مبارزات انتخاباتی آقای بوش و پیروزی مجدد وی در انتخابات ریاست جمهوری این کشور ایفا می کند.

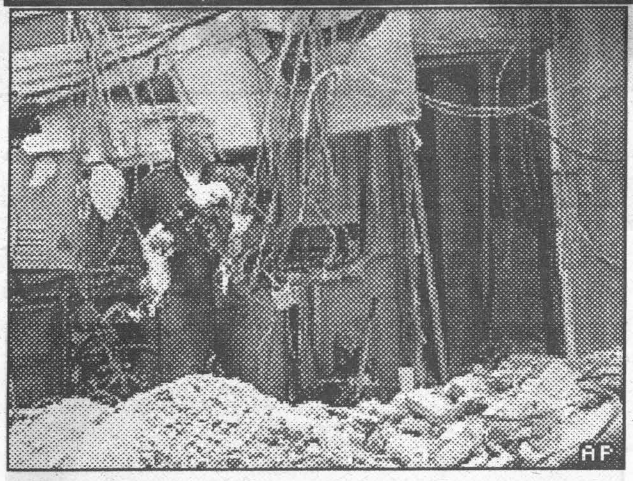

یک استرالیایی 'عضو گروه طالبان' متهم شد

دولت امریکا یک مرد استرالیایی را که در زندان گوانتانامو در کیوبا نگهداری می شود رسما متهم کرده است.

وزارت دفاع امریکا، پنتاگون، روز پنجشنبه اعلام کرد دیوید هیکس، ۲۸ ساله، به توطئه برای ارتکاب جنایات جنگی، تلاش برای قتل و همچنین کمک رساندن به دشمن متهم شده است.

آقای هیکس اهل استرالیا که عضو گروه طالبان توصیف می شود در سال ۲۰۰۱ در افغانستان بازداشت شد.

او سومین زندانی گوانتانامو است که با اتهامات رسمی روبرو می شود و قرار است توسط یک محکمه نظامی امریکایی محاکمه شود.

بیانیه پنتاگون گفت که

آقای هیکس در چندین دوره آموزشی القاعده در اردوگاه های افغانستان شرکت کرده وبعدا افغانستان را ترک کرد، و پس از حملات ۱۱ سپتامبر ۲۰۰۱ در امریکا برای جنگیدن در صفوف القاعده و طالبان به افغانستان بازگشت.

بیانیه پنتاگون گفت که خارنوالان امریکایی خواستار مجازات اعدام برای او نخواهند شد.

وکیل نظامی آقای هیکس، که دولت امریکا در اختیار او گذاشته است، می گوید محاکمه موکلش عادلانه نخواهد بود.

او گفت: "دیوید هیکس هیچ یک از قوانین جنگی را نقض نکرده است و اصولا نباید متهم می شد. باعث تاسف است که این اتهامات هرگز در برابر یک نظام قضایی عادلانه و قابل قبول محک نمی خورد."

این محاکمات پشت درهای بسته برگزار خواهد شد و متهمان حق ندارند در یک محکمه غیرنظامی در مورد حکم تجدید نظر بخواهند.

امریکا آقای هیکس و یک تبعه دیگر استرالیایی متولد مصر، به نام ممدوح حبیب، را از زمان توقیف آنها در سال ۲۰۰۱ بدون آنکه اتهامی به آنها وارد کند در پایگاه دریایی امریکا در گوانتانامو نگهداری می کند.

آقای هیکس در افغانستان و درحالی که ادعا می شود در صفوف طالبان می جنگید دستگیر شد.

اما آقای حبیب در پاکستان بازداشت شد. خانواده اش ارتباط او با القاعده را رد می کنند و می گویند درحالی که در جستجوی مدرسه ای برای فرزندانش بود دستگیر شده است.

انتظار می رود آقای حبیب از جمله دومین گروه از زندانیانی باشد که مورد محاکمه قرار خواهند گرفت.

قوانینی که به تازگی در پارلمان استرالیا وضع شده است امکان خواهد داد این دو نفر دوره مجازات خود را در زندان های استرالیا سپری کنند

ACKU

حمله به یک قطار نظامی در کراچی

در شهر بندری کراچی در پاکستان به یک قطار نظامی حمله شده و حداقل ۱۰ نفر کشته شده اند.

اردوی پاکستان که ابتدا گزارش هایی مبنی بر این که یک جنرال بلندرتبه در محل حمله حضور داشته رد کرده بود، اکنون می گوید
که جنرال احسان سلیم حیات هدف این حمله بوده اما از حمله جان سالم به در برده است.

اما مقامات نظامی پاکستان تائید کرده اند که هفت تن از این نیروها و دو افسر پو لیس و یک رهگذر در این حمله کشته شده اند.

بیانیه اردوی پاکستان گزارش های متعددی را که می گویند به قطار موترهای حامل جنرال احسان سلیم حیات، از قوماندانان نظامی محلی، حمله شده است، تکذیب می کند.

شاهدان عینی گفتند که موتر جنرال حیات پیش از آغاز تیراندازی از محل حمله عبور کرده بود و موتر هایی که در اخر این قطار قرار داشته اند، هدف این حملات قرار گرفتند.

تا کنون هیچ گروهی مسئولیت این حمله را نپذیرفته است.

در یک ماه گذشته شهر کراچی شاهد حملات متعدد، از جمله بمب گذاری در موتر، سوء قصد و شورش، که منجر به کشته شدن ۵۰ نفر شده، بوده است.

گزارشگر بی بی سی می گوید مقامات پاکستان سرگرم تحقیق در مورد این احتمال هستند که این حمله در تلافی عملیات ضد القاعده در منطقه مرزی با افغانستان بوده است.

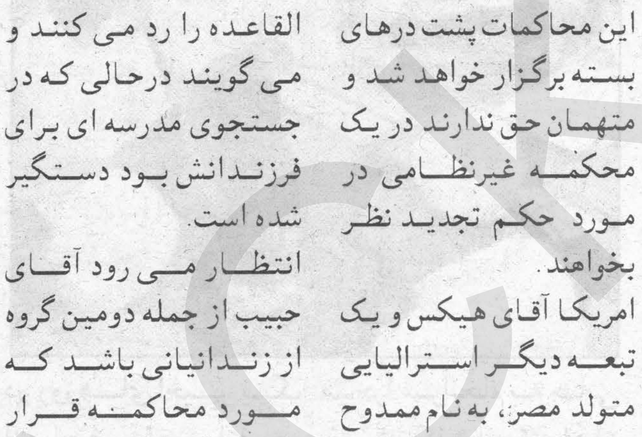

په کنړ کې په زياته ...

متين خان ويلی دغه تولې وسلې يې دپاکستان پولې ته څيرمه دسرکانو او نرنګ په ولسواليو کې چيرته چې دترهګر او ددولت مخالفين کولای شي يوازې په څو ساعتونو کې دناوړه کارونو دترسره کولو لپاره په پوله تګ راتګ و کړي. نيولي دي.

دکنړ امنيتي چارواکو له وسلو سره شکمن ترهګر تر دې مهاله نه دي نيولي خودسيمې خلك انديښنه لري چې که دبې وسلې کولو او ملکی ژوند ته دخلکو دستنولو پروګرام په نوموړی ولايت کې ژر پيل نشي دغسې ناوړه فعاليتونه او ګواښونه به نور هم زور واخلي.

دطالبانو له راپرځيدو وروسته په کنړ کې وخت ناوخت غلچکي بريدونه هم تر سره کيږي خو دهول ټاکنو دوخت له رارسيدو سره هلته دخلکو انديښني نورې هم ډيرې شوي دي.

بدون کمک امریکا...

رئیس دولت انتقالی افغانستان به حملات به رهبری طالبان در کشور اهمیت نداده و برگشت رژیم تند.رو اسلامی را رد کرد.

رئیس دولت که غرض اشتراک در کنفرانس کشور های گروه هشت به امریکا سفر نموده و با مقامات بلند پایه امریکا نیز ملاقات های خواهد داشت.

ادامه درگیری ...

که گمان می رود از جنگجویان خارجی باشند و طرفدران محلی آنان در این منطقه قبایلی و دورافتاده واقع در نزدیکی مرز با افغانستان حمله کرده اند.

گزارشگران محلی و شاهدان عینی گفتند جت های نیروی هوایی و هلیکوپترها را دیده اند که در این عملیات، که در نزدیکی ناحیه وانه در منطقه وزیرستان جنوبی صورت گرفته است، به نیروهای امنیتی یاری میرسانیده اند.

ظفر عباس، گزارشگر بی بی سی در اسلام آباد، می گوید روشن نیست که آیا نیروی هوایی پاکستان این منطقه را بمباران کرده باشد یا نه اما شاهدان عینی گفتند که با صدای مهیب فیر توپ و انفجار از خواب بیدار شده اند.

یکی از سخنگویان نظامی پاکستان تائید کرد که این عملیات صورت گرفته است اما جزئیاتی در این باره نداد.

از روز چهارشنبه و به دنبال حمله یک گروه از مردم قبایل به یکتعداد از پوسته های نظامی در منطقه وزیرستان جنوبی درگیری ها به طور متناوب ادامه داشته است.

این درحالی است که قبلاً مقامات امنیتی از ساکنان این منطقه خواسته بود تا افراد القاعده و دیگر جنگجویان خارجی را به مسئولان معرفی کنند.

اردوی پاکستان می گوید در جریان حملات چند روز اخیر ۳۵ جنگجوی خارجی و ۱۵ تن از اعضای نیروهای امنیتی کشته شده اند.

گزارشگر بی بی سی می گوید بنابر بیانیه اردوی پاکستان ظاهرا تعدادی از کشته شدگان ازبک تبار بوده اند.

تا کنون آماری از تلفات احتمالی در حملات روز جمعه به دست نرسیده است.

گزارشگر بی بی سی می گوید با این که تلاش های پیشین اردوی پاکستان برای پاکسازی این منطقه از جنگجویان باعث واکنش شدید قبایل در این منطقه شده است، اما مقامات می گویند تا زدودن آخرین آثار این افراد عملیات نظامی ادامه خواهد داشت.

اراده
زیر نظر هیات تحریر انتشار میابد
مؤسس وصاحب امتیاز: حاجی سید داؤد
مدیر مسوول : ظهور افغان
معاون: سهراب "دیدار"
اراده در ویرایش و پیرایش مطالب دست باز دارد
آدرس: پروان مینه (سینمای بهارستان
سرک مسجد حاجی میر احمد)خانه نمبر ۹۵
تیلفون مبایل مدیر مسوول : ۰۷۰۲۲۴۷۸۷
موبائیل معاون: ۰۷۰۲۲۲۷۲۶
ERADA
Daily
روزنامه آزاد وملی نشریه مرکز نشرات افغان
اندیشه و عقاید مطرح شده از سوی نویسنده گان به خودشان مربوط است
کمپوزودیزاین : صدیق الله "صادق" و سبحان الله "داودزی"
چاپ: مطبعه مرکز نشرات افغان قیمت یک شماره ۳ افغانی
Daily Independent Publication, Publisher: Afghan Media Resource Center
Founder: Haji Sayed Daud, Chief Editor: Zuhoor Afghan
eradadaily@hotmail.com Deputy: Suhrab Didar